

INFORME FISCAL Y FINANCIERO
HOSPITAL SAN ISIDRO ALPUJARRA TOLIMA
VIGENCIA 2021

1. INFORMACIÓN CONTABLE

En la estructura del informe se ubican los estados contables básicos del Hospital San Isidro del municipio de Alpujarra, es decir, (Estado de Situación Financiera y Estado de rendimiento financiero).

La Información contable a evaluar fue tomada del reporte a la Contaduría General de la Nación (Consolidador de Hacienda e Información Pública CHIP) vigencias 2020 - 2021 de conformidad con los lineamientos del Nuevo Marco Normativo, según Resolución 533 de 2015 NICSP, con la finalidad de establecer la viabilidad fiscal y financiera de la entidad e identificar el Déficit fiscal, así mismo; se evalúan los indicadores financieros y la capacidad de endeudamiento con la que cuenta la entidad para financiar sus actividades y cumplir con sus obligaciones y compromisos.

2. ESTADO DE SITUACIÓN FINANCIERA

Cifra en miles

CONCEPTO	VIGENCIA 2021	VIGENCIA 2020	VARIACIÓN \$	VARIACIÓN %
ACTIVOS	3.374	3.295	79	2%
EFFECTIVO Y EQUIVALENTE AL EFFECTIVO	43	41	2	5%
CUENTAS POR COBRAR	739	1.068	(329)	-31%
INVENTARIOS	139	94	45	48%
PROPIEDADES, PLANTA Y EQUIPO	2.304	2.037	267	13%
OTROS ACTIVOS	147	54	93	172%
PASIVOS	741	891	(150)	-17%
CUENTAS POR PAGAR	279	458	(179)	-39%
BENEFICIOS A LOS EMPLEADOS	251	239	12	5%
PROVISIONES	98	98	-	0%
OTROS PASIVOS	111	95	16	17%
PATRIMONIO	2.633	2.403	230	10%
PATRIMONIO DE LAS ENTIDADES DEL GOBIERNO	2.633	2.403	230	10%



CONTRALORÍA

DEPARTAMENTAL DEL TOLIMA

· La Contraloría del ciudadano ·

Al cierre de la vigencia fiscal
2021, El Hospital San Isidro el

municipio de Alpujarra Tolima presentó una variación absoluta en sus Activos de \$79 millones, es decir, un incremento del

2% en comparación con la vigencia 2020. Los Pasivos Disminuyó en \$150 millones, es decir, 17%, el Patrimonio Incrementó \$230 millones, el 10% en relación a la vigencia 2020.

2.1 ACTIVO

Las cuentas de mayor incidencia fueron:

Cuentas por cobrar con que disminuyó \$329 millones es decir el 31% donde el rubro de mayor incidencia fue Otras cuentas por cobrar. Incrementaron las cuentas **Propiedad Planta y Equipo** con \$267 millones, es decir, el 13% la cuenta mayor incidencia Equipo de transporte tracción y elevación seguido de Los **Otros Activos** incrementó en un 172%, es decir \$93 millones, **Inventarios** con \$45 millones, el 48% y por último **Efectivo y Equivalente al Efectivo** con \$2 millones el 5% con relación a la vigencia 2.020.

2.2 PASIVO

Los Pasivos totales de la entidad, cubren el 22% del Activo total

Las cuentas de mayor incidencia fueron:

Disminuyó: Cuentas Por Pagar en \$179 millones, es decir una disminución del 39% correspondiente a Adquisición de bienes y servicio. Incrementaron las Otros **Pasivos** con \$16 millones, el 17% y **Beneficio a los Empleados** aumentó en un 5%, es decir \$16 millones en relación con la vigencia 2020.

2.3 PATRIMONIO

Las cuentas del patrimonio presentaron un incremento de \$230 millones equivalentes al 10%, donde la cuenta Utilidad o Excedente del Ejercicio fue la más representativa, toda vez que presentó un incremento de \$176 millones, el 332% frente a la vigencia 2020.

secretaria.general@contraloriatolima.gov.co www.contraloriatolima.gov.co

Carrera 3 entre calle 10 y 11, Edificio de la Gobernación del Tolima, 7 piso

Contacto: +57 (8) 261 1167 – 261 1169

Nit: 890.706.847-1



CONTRALORÍA

DEPARTAMENTAL DEL TOLIMA

· La Contraloría del ciudadano ·

ESTADO DE SITUACIÓN FINANCIERA HOSPITAL SAN ISIDRO ALPUJARRA TOLIMA VIGENCIA 2020 - 2021

■ VIGENCIA 2021 ■ VIGENCIA 2020

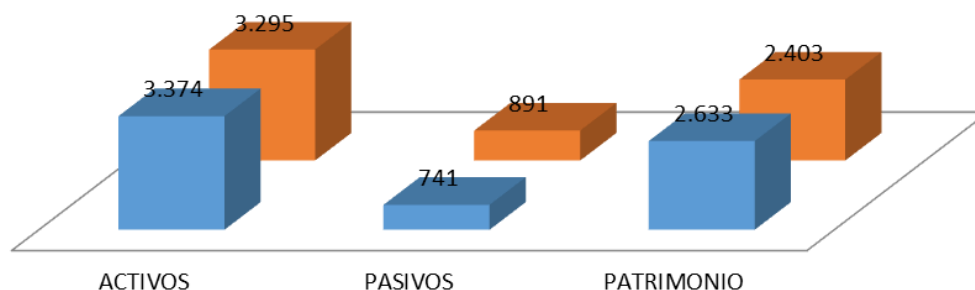

3. ESTADO DE ACTIVIDAD FINANCIERA, ECONOMICA Y SOCIAL

HOSPITAL SAN ISIDRO DE ALPUJARRA				
COMPARATIVO 2021 - 2020				
(Cifras en miles de pesos)			VARIACIÓN	
CONCEPTO	2021	2020	\$	%
INGRESOS	1.910	1.396	514	37%
GASTOS	954	554	400	72%
COSTOS	956	841	115	14%

Los ingresos, Gastos y Costos de la entidad aumentaron en \$514, \$400 y \$115 millones, es decir, el 37%, 72% y 14% respectivamente en relación con la vigencia 2020.

secretaria.general@contraloriatolima.gov.co www.contraloriatolima.gov.co

Carrera 3 entre calle 10 y 11, Edificio de la Gobernación del Tolima, 7 piso

Contacto: +57 (8) 261 1167 – 261 1169

Nit: 890.706.847-1



CONTRALORÍA

DEPARTAMENTAL DEL TOLIMA

· La Contraloría del ciudadano ·

3.1 INGRESOS

CONCEPTO	VIGENCIA 2021	VIGENCIA 2020	VARIACIÓN \$	VARIACIÓN %
INGRESOS	1.910	1.396	514	37%
VENTA DE SERVICIOS	1.249	1.116	133	12%
SERVICIOS DE SALUD	1.249	1.116	133	12%
TRANSFERENCIAS Y SUBVENCIONES	542	190	352	185%
SUBVENCIONES	542	190	352	185%
OTROS INGRESOS	118	89	29	33%
FINANCIEROS	-	1	(1)	-100%
INGRESOS DIVERSOS	118	88	30	34%

Los Ingresos del Hospital San isidro de Alpujarra Tolima incrementaron \$514 millones, es decir, 37% con relación a la vigencia 2020.

La Venta de Servicios (Servicio de Salud) fueron la mayor fuente de ingresos para el Hospital San Isidro, representadas en un 64%, cuyo recaudo fue de \$1.249 millones en la vigencia 2021.

Las transferencias y subvenciones incrementaron \$352 millones en la vigencia 2021, es decir, el 185% seguido de **venta de Servicios** con \$133 millones, el 12% y por ultimo **Otros Ingresos** con 33% es decir, \$29 millones.

secretaria.general@contraloriatolima.gov.co www.contraloriatolima.gov.co

Carrera 3 entre calle 10 y 11, Edificio de la Gobernación del Tolima, 7 piso

Contacto: +57 (8) 261 1167 – 261 1169

Nit: 890.706.847-1



CONTRALORÍA

DEPARTAMENTAL DEL TOLIMA

· La Contraloría del ciudadano ·

3.2 GASTOS

CONCEPTO	VIGENCIA 2021	VIGENCIA 2020	VARIACIÓN \$	VARIACIÓN %
GASTOS	954	554	400	72%
DE ADMINSTRACION Y OPERACIÓN	586	485	101	21%
SUELDOS Y SALARIOS	131	127	4	3%
CONTRIBUCIONES EFECTIVAS	36	35	1	3%
APORTES OBRE LA NOMINA	6	6	-	0%
PRESTACIONES SOCIALES	51	56	(5)	-9%
GENERALES	353	251	102	41%
IMPUESTOS, CONTRIBUCIONES Y TASAS	6	7	(1)	-14%
DETERIORO, DEPRECIACIONES, AMORTIZACIONES Y PROVISIONES	11	14	(3)	-21%
DEPRECIACIÓN DE PROPIEDADES PLANTA Y EQUIPO	2	5	(3)	-60%
PROVISIONES DIVERSAS	8	8	-	0%
OTROS GASTOS	127	1	126	12600%
FINANCIEROS	82	1	81	8100%
GASTOS DIVERSOS	44	-	44	100%
CIERRE DE INGRESOS, GASTOS Y COSTOS	229	53	176	332%
CIERRE DE INGRESOS, GASTOS Y COSTOS	229	53	176	332%

Los Gastos presentaron una variación de \$400 millones, es decir, un incremento del 72% en relación con la vigencia 2020.

El Cierre de Ingresos Gastos y Costos fueron las más representativas, presentaron un incremento de \$176 millones, es decir, 332% seguido de **Otros Gastos** con \$126 millones, el 12600% incremento de Gastos Financieros y Gastos Diversos, **Gastos de Administración y Operación** con 21% es decir, \$101 millones. El **Deterioro, Depreciaciones, Amortizaciones y Provisiones** disminuyó en \$3 millones, es decir, el 21% con relación con la vigencia 2020.

secretaria.general@contraloriatolima.gov.co www.contraloriatolima.gov.co

Carrera 3 entre calle 10 y 11, Edificio de la Gobernación del Tolima, 7 piso

Contacto: +57 (8) 261 1167 – 261 1169

Nit: 890.706.847-1



CONTRALORÍA

DEPARTAMENTAL DEL TOLIMA

· La Contraloría del ciudadano ·

ESTADO DE ACTIVIDAD FINANCIERA, ECONOMICA Y SOCIAL HOSPITAL SAN ISIDRO ALPUJARRA TOLIMA VIGENCIA 2021 - 2020

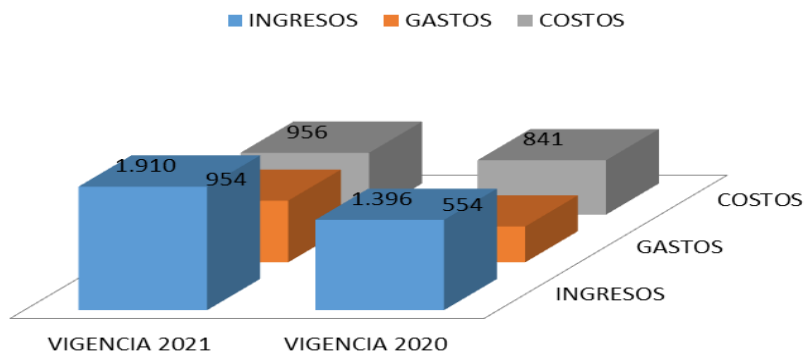

4. EXCEDENTE O DEFICIT

El Hospital San Isidro de Alpujarra Tolima, obtuvo un excedente del ejercicio de **\$229** millones el para la vigencia 2.021.

5. INDICADORES FINANCIEROS

5.1 LIQUIDEZ Y SOLVENCIA

5.1.1 Razón Corriente: Muestra la capacidad que tiene la entidad para cubrir sus deudas en el corto plazo, ya que indica que por cada peso que debe, con cuantos se cuenta para respaldarlo.

$$\frac{\text{Activo Corriente}}{\text{Pasivo Corriente}} = \frac{732}{741} = 0,987 \text{ pesos}$$

El indicador muestra que por cada peso que el Hospital San Isidro de Alpujarra Tolima debe a corto plazo, cuenta con 0,987 pesos en Activos corrientes para cubrirlos.

secretaria.general@contraloriatolima.gov.co www.contraloriatolima.gov.co

Carrera 3 entre calle 10 y 11, Edificio de la Gobernación del Tolima, 7 piso

Contacto: +57 (8) 261 1167 – 261 1169

Nit: 890.706.847-1



CONTRALORÍA

DEPARTAMENTAL DEL TOLIMA

· La Contraloría del ciudadano ·

5.1.2 Capital neto de Trabajo

El capital neto de trabajo es el resultado de restar del activo corriente los pasivos a corto plazo de la entidad. El capital de trabajo se considera como aquellos recursos que necesita la entidad para operar.

Activo corriente 731 - Pasivo Corriente 742 = \$(9) millones

El resultado indica que el ente territorial NO cuenta con suficientes recursos para operar

5.2 NIVEL DEL ENDEUDAMIENTO SOBRE ACTIVOS TOTALES

Este indicador presenta el porcentaje de participación de los acreedores dentro de los activos del ente territorial.

$\frac{\text{Total, Pasivo } 741}{\text{Total, Activo } 3.374} \times 100 = 22\%$

Total, Activo 3.374

El resultado indica que del total de activos que posee el Hospital San Isidro de Alpujarra Tolima, el 22% está siendo financiado por los acreedores

5.3 RAZÓN DEL PATRIMONIO

Este indicador muestra hasta qué punto la entidad territorial tiene independencia financiera ante sus acreedores, se determina dividiendo el valor del patrimonio entre el activo total.

$\frac{\text{Patrimonio Total } 2.633}{\text{Activo Total } 3.374} = 78\%$

Activo Total 3.374

El porcentaje indica que el 78% de los activos, están siendo financiados con capital propio.

secretaria.general@contraloriatolima.gov.co www.contraloriatolima.gov.co

Carrera 3 entre calle 10 y 11, Edificio de la Gobernación del Tolima, 7 piso

Contacto: +57 (8) 261 1167 – 261 1169

Nit: 890.706.847-1



CONTRALORÍA

DEPARTAMENTAL DEL TOLIMA

· La Contraloría del ciudadano ·

5.4 ROTACIÓN DE CARTERA

Índice de rotación de cartera=Ventas a Crédito/promedio de cuentas por cobrar = 1.622

Días de Rotación de cartera = $360/1.622 = 221$ Días

Los tiempos en que rota la cartera por venta de servicios de salud superan los 7 meses (221 días), contados desde el momento de la radicación de la factura al responsable de pago, situación que incide en forma directa la situación financiera del Hospital San Isidro. La gestión de cartera debe ser una política de primer orden, pues de la eficiencia con que se administre depende del aprovechamiento de los recursos de la entidad.



CONTRALORÍA

DEPARTAMENTAL DEL TOLIMA

· La Contraloría del ciudadano ·

6. CONCLUSIONES

- ✓ El Hospital San Isidro de Alpujarra Tolima presenta una gestión Financiera aceptable en la vigencia 2021 mostrando signos de recuperación y estabilización de las finanzas del Hospital, ya que se logró entre otros, incrementar los recursos **(Venta de Servicios - Transferencias y Subvenciones)** para superar el rezago de la inversión que se había generado a causa de los efectos de la pandemia Covid – 19 en la vigencia 2.020.
- ✓ Durante la vigencia 2.021 los ingresos Venta de Servicios del Hospital aumentaron, como consecuencia de las medidas restrictivas de la pandemia Covid – 19, los ingresos Venta de Servicios de mayor incidencia en recuperación fueron: **Servicios en Salud.**
- ✓ El Gasto de la vigencia 2021 se invirtió en mayor proporción en el Gasto de Administración y Operación donde las actividades fueron: **Los Gastos Generales, Sueldos y Salarios, Prestaciones Sociales y Contribuciones Efectivas.**
- ✓ Los tiempos en que rota la cartera por venta de servicios de salud superan los **7 meses (221 días)**, contados desde el momento de la radicación de la factura al responsable de pago, situación que incide en forma directa la situación financiera del Hospital San Isidro La gestión de cartera debe ser una política de primer orden, pues de la eficiencia con que se administre depende del aprovechamiento de los recursos de la entidad

secretaria.general@contraloriatolima.gov.co www.contraloriatolima.gov.co

Carrera 3 entre calle 10 y 11, Edificio de la Gobernación del Tolima, 7 piso

Contacto: +57 (8) 261 1167 – 261 1169

Nit: 890.706.847-1